臺灣日日新報 夕刊 昭和八年三月十四日 第一萬一千八百三十一號 (一)

藏相、議會後に勇退
內閣も續いて崩潰か
法相文相の進退も重大化して
政變は五、六月頃？

【東京十四日發通】政友會總裁兼內閣書記官長の職位に依つて現內閣の經營を企圖するものとの觀測が一部に行はれてゐるが、此種の問題に依つて當然政治上の責任を負ふべき小山法相、旭文相等の進退も相當重大化すべきは明かであるが、高橋藏相は藏相中鈴木政友會總裁と會見し議會終了後自ら勇退すべき意思を表明してゐる事實あり、小山法相の責任痛感、高橋藏相の引退は齋藤內閣をして五、六月頃崩潰せしむるにあらずやと見らるる

政變を豫想して
政友會の役員改選
幹事長の椅子が運動の中心
組閣までは山口氏重任せん

【東京十四日發通】政友會は議會に於ける今後數ヶ月となつたので、此際部內にもそれぐくその地盤鞏固を圖る爲め、來る十七日より全國一齊に役員改選を行ふ事となつたが、之が爲め從來の派閥關係は一層複雜化しつつあり、本年は議會終了後の政變を豫想するものの如く、各自地盤の擴張に全力を注ぐ模樣にて、既に各地方に於ける平和の維持を計らんがために、之等各地方の現實に即して實質的の活用を行ふ事とし、且つ新らしい人達は公正なる方針に則り初めて實現がその使命を全うしその價値の增進を期し得べきを確信せり。昭和六年九月

日支事件
の解決附記

となるや帝國政府は從前方針の儘に於ける滿蒙其他の權益の擁護に關して斷乎たる決意を以て之が實現に邁進すべきは勿論なるが、而して其間帝國が常に公正平和の地盤に於て之が實現を圖らんとするの方針なるは既に屢々聲明せるが如くなるを以て、此際帝國が常に他の如何なる國に對しても敵意を有せざる

臺峰口方面に於ける
再度の大會戰免れず
敵の援軍續々集結し
十二日も數千が逆襲し來る

【臺州十三日發電通】臺峰口の敵は十日夜來猛烈に反撃を開始したが我軍は之を撃退し逐次敵陣地を前進せしめつゝあるが敵は十一日朝來再び攻撃に轉じ我右翼の陣地に對し數回に亘る逆襲を敢行し遂に我軍と敵軍とは入り亂れて白兵戰を交へるに至つたが我軍は之を撃退し午後二時に至るも猶交戰を續行するの狀態にある

敵の援軍は續々集結しつゝあり水原に會々變化し保定の敵軍は維れないとされ關部隊は全部北寧線に集結し敵の總數は約十萬に上るものと推定されてゐる

【臺州十三日發電通】十二日朝臺峰口の敵は我軍の猛攻に堪へず午後に至つて遂に總崩れとなり我軍は之を追撃して○○○

續殘月譜

(139)

志乃田迪司作
清水三重三畫

女人類像（七）

「お上人のお部屋は、こちらで十か？」
と大聲に呼んだ。
「うむ、誰かいるぞや」
「誰三、只今、戻りました」
「ははは」
感激が、それ〳〵聞くと笑つた。
「留守に一騒ぎ思つたが、悪いことは出來ぬのう、あはは」
そして。
「誰か、御客ぢや、入れ」
と云つた。
女の笑聲つて、こはあるお寺の、こはあるお上人かも會せた。
「誰三、誰三」
からかり、誰三は平伏つて、敷居を跨げながら。
「い、只今」
と、小聲を洩めると、そのままつかつかと、女の方へ行かうとした。
「誰三、敢て、其方を呼つてな」
それを聞くと、誰三、吶！、と、

「お上人のお部屋は、こちらで十か？」
と大聲に呼んだ。
「うむ、誰かいるぞや」
「誰三、只今、戻りました」
「ははは」
感激が、それ〳〵聞くと笑つた。
「留守に一騒ぎ思つたが、悪いことは出來ぬのう、あはは」
そして。
「誰か、御客ぢや、入れ」
と云つた。
女の笑聲つて、こはあるお寺の、こはあるお上人かも會せた。
「誰三、誰三」
からかり、誰三は平伏つて、敷居を跨げながら。
「い、只今」
と、小聲を洩めると、そのままつかつかと、女の方へ行かうとした。
「誰三、敢て、其方を呼つてな」
それを聞くと、誰三、吶！、と、

漢文臺灣日日新報

援軍集結事態惡化
喜峰口敵又來逆襲
服部々隊長立前線指揮

十三日錦州電。喜峰口之敵、十二日早晚逆襲、終被擊退、然援軍續々來著。（中略）十三日朝來、敵機數十架、以數千名部隊逆襲、午後二時頃交戰中。（中略）敵機十數架、投彈掃射、我軍應戰、激戰結果、敵機墜落一架、我軍飛行○○機○○機、（中略）喜峰口上空、爆擊敵之主力、使其多大損害。

喜峰口難免再激戰
敵軍陣營堅固
地上砲銃擊愈銳

十二日錦州電。十二日早朝、三機編隊○○機○○機、向某方面、午後五時歸來、據其報告、同隊午前九時半、（中略）乃敢冒險、低空飛行、以非偵察、敵軍散兵線、依機銃掃射、使其多大損害。（中略）敵軍陣營堅固、地上砲銃擊愈銳、（中略）敵機墜落一架、

日本一の

センセイ

スバラシイ三百ページ　ビッシリ　オモシロイ

センセイ

株式会社　江崎

最高！最強！！

ハーバー

なんと便利な

ハーバー

ビタミンC　百ミリグラム

ハーバー

ビタミンC　百ミリグラム

ハーバー

ビタミンC　百ミリグラム

世界輿論の名で日本を重壓

作られた輿論の假面を剝げ

（二）

一、今の日本は

表面だけにせよ、今の日本は「世界輿論」の下に日支事件に關する國際聯盟の決議を下されてゐるかの感がある。それが正しいにせよ正しくないにせよ、兎に角四十二ケ國對日本一國と數字で明かなる如く、滿洲問題を中心とする日支紛爭事件に關する日本の主張や意見が明かに否決され、「世界輿論」の名において日本に壓迫を加へんとする形勢を呈してゐる。際に米國の一部では、日本は明かに世界の輿論から孤立されたりなし、我國が滿洲に於ける北の鄰り世界の公論に抗鬪を合せる時の來ることを期待するが如き觀測や見方をする者あり、日本をして所謂「世界輿論」の下に屈服せしめやうとする意圖がほのめかされてゐる。

二、

隣に米國があり、合衆の不當なる所業に對して日本が正義の爲に參加せんとする時、日本文明國で作られた「世界輿論」には絶對に屈せずして、白人文明國の「世界輿論」に對抗して、日本一國と四十二ケ國との對抗關係となり、今後の日本の國際的地位は數段の苦境に立ち到るべき覺悟せねばならぬであらう。我人は國民と共に之に對する覺悟を練る一方、この世界輿論たるものが果してほの眞實なりや否やを檢討し、再び歸するところあるべきである。

三、

我人は「國際聯盟が最も權威ある國際機關であり、聯盟國の間においても情誼上から相當の顧慮を拂ふべきである」との理由一點張りの下に、聯盟側の提案を待つ前から、その提案の内容を豫想して、これに對する態度を決定するが如きは、國際關係の實際に於ては、寧ろ不得策であるとさへ考へる。

四、

この理由「べきの輿論に對しては、慎重を以て態度を決定するよりも、先づ我が理想に即する態度を決定し、一方の輿論を説いて我が理想に近づけるの外はないのである。日本の政府や國民は此の點を充分に覺悟し、且つ冷靜に對處し、理想に對しては飽くまで理想を貫いて太刀打ちする事を忘れてはならぬであらう。例へば日本が新聞用として國土狹少、物資不足、延ぶるに年々百萬といふ人口の自然增加率を有し、三億もならぬ實情を說き、「民族としての生存權」を主張する等、米式國際輿論から見れば自己中心の我儘と見做されるのである。

五、

この輿論に對しては、從來の外交方針なども根本的に改革を要するものの三點である。

米政府が參加しても

委員會は有名無實

わが外務當局の觀測

【東京十四日發電通】日聯盟總會が滿洲問題に關する調査委員會を設置し、米國政府が聯盟事務局に正式參加を通告したので、愈々米國の參加は實現されるものと見られるが、外務當局は右發表を以て米國の參加は有名無實に終る外なしと觀測してゐる

【東京十四日發電通】日聯盟總會が滿洲問題に關する調査委員會を設置し、米國政府が聯盟事務局に正式參加を通告したので、愈々米國の參加は實現されるものと見られるが、外務當局は右發表を以て米國の參加は有名無實に終る外なしと觀測してゐる

一、アメリカの參加は單に形式的で決定されてゐるので新政府としてもこれを歡迎するを得ぬため條件付を以て參加を申出でたものであらう

二、從つて問題は日本の脫退通告に依り實質上今後聯盟の手を離れ又支那は聯盟政策に失敗し今後國内整理に沒頭するから調査委員會が日支問題に乘出す機會は少ない

一、日本聯盟脫退の繰延は總會の關係にあり、之は聯盟をさう所にして萬一諸國の不承認の勸告を植にとつてこの問題に手を出せばそれこそ極東平和を妨害するものである

二、調査委員會は總會の一員を保持するための通牒勸告しても日本は突放すのみ

禁酒法案修正で

議會に勸奬

ル氏敎書を送つて

【ワシントン十三日發電通】大統領ルーズベルト氏は十三日議會に對し、メキシコ、フランス三大使任命に關する承認を求めた

紐育株式取引所十五日開場

【ニューヨーク十三日發電通】ニューヨーク株式取引所は日下閉鎖中であるが愈々十五日より開場することゝなつた

爲替市場

休場前の相場を保合

【ロンドン十四日發電通】アメリカ金輸出に依據のやむなきに至つた

【ワシントン十三日發電通】大統領は十三日上院に對しイギリス、メキシコ、フランス三大使任命に關する承認を求めた

【ワシントン十三日發電通】大統領ルーズベルト氏は十三日議會に對し禁酒法修正案に關する意見を述べ、同案の速かなる通過を勸告した

【ワシントン十三日發電通】アメリカ聯邦準備理事會は十三日午後臨時會議を開き、ルーズベルト大統領の非常銀行法發動に關する聲明書を發表した

【ワシントン十三日發電通】十三日發表された聲明書によれば、聯邦準備理事會は聯邦準備銀行に對し、國内の金融及び經濟狀態を考慮し、國内の金融及び經濟狀態を考慮し、國内の金融及び經濟狀態を考慮

いろくな兵隊が 澤山に居る

あれぢや齒が立たない 始て平地を見た蕃人の歎聲

男女子供を交ぜ

蕃語研究に一生を捧げたオイプン社長と曾つては高雄州と蕃境との境に蟠居じ元十戸二百七人の高砂族が住んで居る。それ等の人達は生れてから此の地の外に出た事がなく、それ故に大正三年頃來が開始されるまでは全く世間と交通がなかつたのである。

愛國運動で歸郷

少年義勇隊は他の地區に比べて特に多く、分隊長さんも澤山出ました。兵隊さんが立派に見えるのも當然でせう。

澤山に居る兵隊が

あれぢや齒が立たない 始て平地を見た蕃人の歎聲

男女子供を交ぜて

高砂族が住んで居る。それ等の人達は生れてから此の地の外に出た事がなく、それ故に大正三年頃來が開始されるまでは全く世間と交通がなかつたのである。

愛國運動で歸郷

少年義勇隊は他の地區に比べて特に多く、分隊長さんも澤山出ました。兵隊さんが立派に見えるのも當然でせう。

置州以來初ての 臺中州の大異動

勇退八名庶、警務課長は各郡入替へ

【臺中電話】新州知事の下に發令された臺中州內部異動は十五日付發表された。勇退者は州會計課長田口彌右衛門氏外八名、轉任者は州會計課長田口彌右衛門氏外八名、轉任者は州會計課長田口彌右衛門氏外八名、轉任

ラヂオ大観

今日の番組

臺北(AK)周波六五〇
臺南(BK)周波七一〇

午前の部

【六・三〇】朝の挨拶・ラヂオ体操・今日のお天氣のお知らせ(臺北放送局)
【八・〇〇】臺北市内各小學校時報(報時)
【八・三〇】花咲爺さん(お伽劇)
【九・〇〇】天氣豫報(臺北放送局)
【一〇・一〇】家庭料理講座(猪口邦子)
山菜料理のおひたし
△豚肉の味噌漬燒
【一〇・三〇】日用品小販値段(臺北市西門町地域)(臺南市西門町地域)
【一一・五九】正午の時報・気象通報(臺北のみ)臺北測候所發表

書間の部

【一二・〇〇】放送局報知・ニュース
【一二・〇二】標準時報(レコード)・株式・為替相場(レコード)

夜間の部

【六・〇〇】子供の時間(臺北のみ)ピアノ獨奏(他臺北第二高等女學校生徒)・ピアノ獨奏(吉田キヨ)・ポラック作曲、作品二十ノ三(クーラウ作曲)二、獨唱(臺北第十放送局)(青木敬子作詞、井上武士作曲)三、オルガン獨奏(木原万千代)英國國歌(臺北第十放送局)(青木敬子作詞、大和田愛羅作曲)五、ピアノ獨奏(倉岡貞治)「二十四の前奏曲」の内第十五番、作品二八(ショパン作曲)六、三重唱(篠原千代、西尾艶子)別れ(長尾一郎作詞、小川一郎編曲七、オルガン獨奏(原澤千代)スアンフアン(レイメンス作曲)
【六・〇〇】子供の時間(臺南のみ)ハーモニカ獨奏「曲目未定」
【六・三〇】臺灣の歌(臺北)「未定」
【七・〇〇】長唄(臺北)「未定」
【七・〇〇】映畫物語(臺南のみ)
【七・三〇】「オーバー・ザ・ヒル」野口研一
【八・三〇】時報(臺北)
【八・三一】浪花節(臺北)「節劇」野口一郎
【九・二〇】気象通報臺北測候所發表・臺日ニュース(臺北のみ)放送局報知(臺北のみ)臺南局報知・ニュース(臺南のみ)公示事項告知等・明日のプログラム發表

春は踊りに乗つて!

浪花名物 **木の花踊り**

夜七・三〇 大阪堀江演舞場より中繼

◇レコード ダンス

お晝の樂しみ

ムポール・ホワイトマン オーケストラ

ジヤズの王様ホワイトマンの最近のもの、ジヤズの出手本の様なもの、最初からフオクス・トロツトの「出世を祝へ・さばなるまいて」次はワルツで「いつも變らぬ戀仲で」の二曲、共に愛唱入りである

ムレイ・ノーブル オーケストラ

レイ・ノーブルの指揮するニューメイフエア・オーケストラの樂者た顧客。最初は陰鬱なフオクス・トロツトで「別れがのさばつて」次は矢張りフオクス・トロツトで「戀人が通ると」ちよと昔のシンを聽び出す曲、その次のはシクス・エイトのワン・ステップで「衣笠さんの行進曲」

ムルケージ・オーケストラ

これも最初はワン・ステップ「暗のパリ」次は陽氣なパツ・ドブル「しき鳴ひ」の二曲

浪花節

夜八時三十分(臺北)

滿洲事變

野口一郎

新作もので旅順の野口一郎師の浪花節、放送もこれで二回目、昨年九月十八日柳條溝の滿鐵線路爆破事件をきつかけに起つた滿洲事變、日本の國を擧しての非常時日本の現出、壯烈な働きによつて次から次へと生れた、其の中に於いた場面の一部はかゝるものである

臺北第二高女生徒 ラヂオ演藝會(臺北のみ)

六時からの子供の時間

一、ピアノ獨奏　戸田キミ
曲はノーラウ作曲の「ポラック舞曲」これはポーランド風の舞踏曲である

二、獨唱　森千枝
歌・井上武士作曲
我がおもて
なつかしや(下巻)

三、オルガン獨奏　木原万千代
曲は「ゴッド・セーブ・ザ・キング」の英國國歌を基にしてリンが作曲した變奏曲であります

四、獨唱　渡邊千代
歌・井上武士作曲
我がおもて
なつかしや(下巻)

三、オルガン獨奏　木原万千代
曲は「ゴッド・セーブ・ザ・キング」の英國國歌を基にしてリンが作曲した變奏曲であります

四、獨唱　渡邊千代
歌・井上武士作曲
我がおもて
なつかしや(下巻)

五、ピアノ獨奏　吉岡貞子
別れ(長尾一郎作詞、小川一郎編曲)

六、三重唱
篠原千代(高音)
渡邊千代(中音)
西尾艶子(低音)
別れ(長尾一郎作詞、小川一郎編曲)

七、オルガン獨奏　原澤千代

ハーモニカ獨奏

夕六時
子供の時間
藤齋一郎
臺南のみ

涙こ感奮の母性愛

オーバー・ザ・ヒル

夜七時
臺南のみ
野口研一

◇映畫物語

最年輕メリー・カー夫人「好奇」の映畫「オーバー・ザ・ヒル」によつて全世界に謳はれた性愛の映畫「オーバー・ザ・ヒル」は今スクリーキとなつて、昨年の映畫の映畫界に絶大な感動を與へしたもの、その續篇は如何なるセンチメントを越して我々の胸にひしと迫るものがある

粉白クラク

女性三一時代 モダン化粧かゞみ

・第一部・少女の頃

少女の頃――。
それは夢の夢生と同じ
でよ。おびてゆく花紋
の力がこ話になるなた
の美を坊ひ育てまやう。

「綠さんはいつもハツラツとして美しいのね」
「毎朝クラブの美身液をつけてんのよ。英ちやんだつてさうでせう」
「えゝ、匂ひはいゝし、感觸は……なんと眼がな綺麗風呂よ!」
素敵だし、アレ止めにもなつて
全く素晴しい近代的化粧水よ」
「それにね。私の誕生石は綠玉でせう。だから私クラブ美身液のあの色が好きで拠んないの」
「名前まで綠さんですもの。クラブ美身液は、全く私達の美のマスコットね。ホゝゝ」

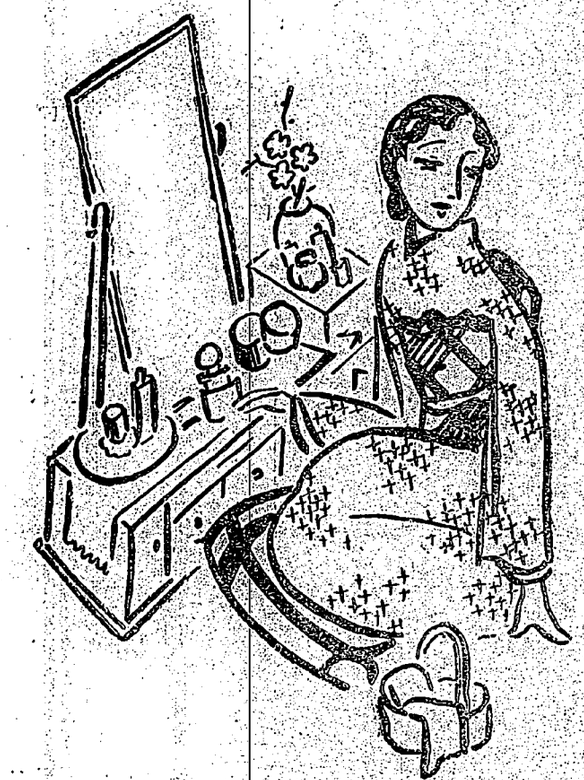

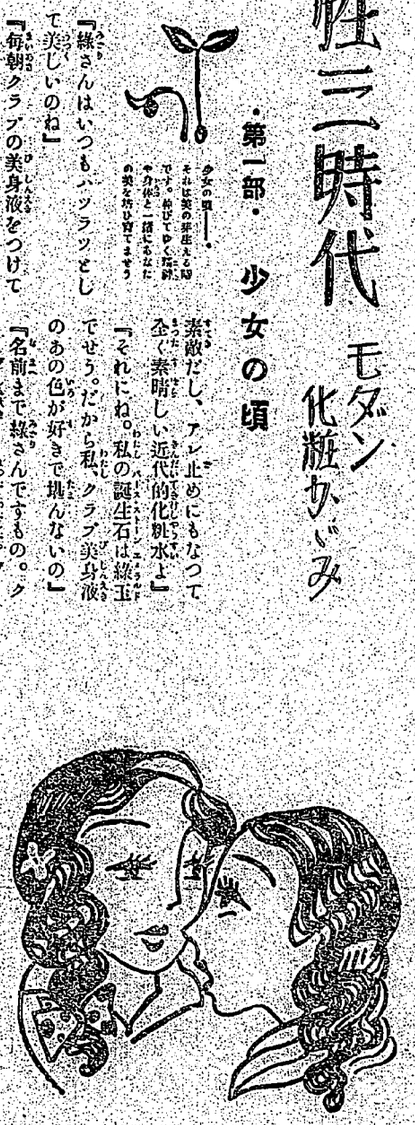

・第二部・令嬢から新妻へ!

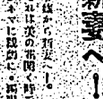

令嬢から新妻へ!
もはや家の事問へ!
もはや話の事問へ!
結婚の家と話の上に・結婚せよ
のオン・パレード。

「弓子さん。御覽なさい。ホラ、驚いたでせう」
「まあ!あの方仲ちやんの良人?」
「同伴者のことちやないわ。仲ちやんのお化粧よ」
「素敵ね。きつとクラブだわ」
「え、、勿論よ。私ね。この間會つた時、クラブの肌色化粧をお褒めしたのよく關和るでせう」

・第三部・母となつて……

「まあ、お可愛いこと。でも赤ちやんのお肌の手當にはお困りでございませうね」
「え、、ほんとに困りますのよ。でも毎日、布袋入のカライ洗粉で洗つてやりますの」
「道理でいつもお若いことね」
「いやな奥樣。ホゝゝ」
……なんと恐ろしい武器戰爭よ!
してね。美身クリームとクラブの天瓜粉をつけますので大變助かりますわ」
「宅では主人も私も使ひますので美身クリームを切らしたことがございませんわ」

少女の頃から母の日まで……いつも貴女とともにある……愛の白粉 クラブ白粉

ムーリク美ラク

百億圓の「增產を目指して」滿洲國の經濟建設 (二)

その十ヶ年計畫內容

第五、農業の開發

(一)農產業

一、我國民族の發展と共に、食糧及原料農產物の自給を圖ると共に、一般農產物の輸出に努めて農民の福利を增進じ、化學肥料を向上しめんとす

二、農產の改良發達の基礎を爲す大目的の下に、左の諸項に付ては之が獎勵に相當の施設を爲す

(イ)稻は栽培面積三十萬町歩、產額四千萬石に達せしむ

(ロ)粟は栽培面積二百三十萬町歩、產額二千萬石に達せしむ

(ハ)小麥は栽培面積二百萬町歩、產額二千萬石に達せしむ

(ニ)大豆は栽培面積三百萬町歩、產額二千萬石に達せしむ

(ホ)棉は栽培面積三十萬町歩、產額百萬斤に達せしむ

(ヘ)麻は栽培面積二百三十萬町歩、產額二千萬斤に達せしむ

(ト)煙草は栽培面積二萬町歩、產額二千萬斤に達せしむ

(チ)甜菜は栽培面積二萬町歩、產額二百萬斤に達せしむ

(リ)落花生は栽培面積二萬町歩、產額二百萬斤に達せしむ

(ヌ)其他、苧麻、胡麻、蓖麻子、罌粟、藍、煙草、甘蔗、甜菜、落花生、胡瓜、西瓜、甜瓜、南瓜、蕃茄、蔬菜、果樹、蠶業、畜產、林產、水產等の改良發達を圖る

(ル)農業經營の改善、農家經濟の調和を圖る

(二)畜產業

一、我國の畜產はその品種貧弱なるにも拘らず養畜多年なるの多く養畜としての價値低き傾あり仍て其の改良の促進を圖ると共に品種の改良を行ふと共に、家畜の改良增殖の增加と共に品種の改良を行ふ

二、家畜の改良增殖

(イ)馬匹については「アングロアラブ」等に依り在來種の改良を行ひ次いで「ペルシュロン」種に依り在來種の改良を行ふと共に、軍馬の保持せんとす

(ロ)緬羊は主として「メリノ」に依り在來種の改良を行ひ次いで「コリデール」種に依り在來種の改良を行ふと共に、羊毛の品質の改良を圖ると共に、羊毛の增產を圖る

(ハ)牛は在來種の增殖奬勵を行ひ優良種の增殖に努め次いで「ショートホーン」種に依り其の改良增殖を行ふ

(ニ)豚は國內に於ける肉類需給を目標として主として「バークシャー」種に依り其の改良增殖を行ふ

三、家畜傳染病豫防の徹底を圖り家畜衛生試驗所の擴充を圖る

四、牧野の改良を行ひ以て家畜頭數の增加を促進す

(三)林業

一、林業は國林の經營を標準とし、なるべく保續的經營に努め合理的經營に依つて林力の增進を圖ると共に其の效益を擧ぐ

二、新たになる林場創設の必要ある場合は、なるべく速に調査を行ひ國有林の經營の基礎を確立せんとす、尚國有林の經營は國營を原則とするも必要に應じ民營に委ねしむるものとす

三、國有林の經營は國有林野の調査を行ひ、森林の保續を圖ると共に、森林の生產力の增進を圖るものとす

(四)水產業

一、漁業、製造業等に依り安價の蛋白質の供給を圖ると共に、其の增產を圖らんとす

二、製鹽業の發達を圖る

三、大同元年度より漁村五ヶ年間に漁業關係の調查を行ふ

四、漁業組合に付其の組織の改善、漁業權の整理等に付其の調查を行ふ

(五)農業經營

農家の有畜農業經營を基礎とし

(七)土地

一、適當に土地の調查に着手、土地制度を確立し土地兼併の弊を防止す

二、未耕地は國土開拓の精神を以て調查を行ひ、適當なる地域は之を開墾し、開墾の奬勵を爲すと共に、移民の入植を奬勵す

三、大同元年度より國有地五ヶ年間に於て概ね五百萬町歩の開墾を行ひ、且つ之が調查を行ふ

(八)交通

一、鐵道は國防、經濟、文化の發展に應じ、且つ國內各地方の均衡ある發展を圖り、新線の建設を行ふと共に、既設線の改良を圖り、運輸の敏活を期す

二、鐵道の建設は、大同元年度より五ヶ年間に於て、新線一萬哩の建設を行ふ

三、鐵道の改良は、輸送力の增加、運轉の敏活、經濟的運轉、安全保安の增進、車輛の改良、運賃の低減、旅客の便益增進等に付、適當の施設を爲す

四、鐵道の經營は、收支の均衡を圖ると共に、國防、經濟、文化の發展に應じ、且つ國內各地方の均衡ある發展を圖り、新線の建設を行ふと共に、既設線の改良を圖り、運輸の敏活を期す

五、鐵道の經營は、收支の均衡を圖ると共に、國防、經濟、文化の發展に應じ、且つ國內各地方の均衡ある發展を圖り、新線の建設を行ふと共に、既設線の改良を圖り、運輸の敏活を期す

六、鐵道の經營は、收支の均衡を圖ると共に、國防、經濟、文化の發展に應じ、且つ國內各地方の均衡ある發展を圖り、新線の建設を行ふと共に、既設線の改良を圖り、運輸の敏活を期す

七、鐵道の經營は、收支の均衡を圖ると共に、國防、經濟、文化の發展に應じ、且つ國內各地方の均衡ある發展を圖り、新線の建設を行ふと共に、既設線の改良を圖り、運輸の敏活を期す

八、鐵道の經營は、收支の均衡を圖ると共に、國防、經濟、文化の發展に應じ、且つ國內各地方の均衡ある發展を圖り、新線の建設を行ふと共に、既設線の改良を圖り、運輸の敏活を期す

九、鐵道の經營は、收支の均衡を圖ると共に、國防、經濟、文化の發展に應じ、且つ國內各地方の均衡ある發展を圖り、新線の建設を行ふと共に、既設線の改良を圖り、運輸の敏活を期す

十、鐵道の經營は、收支の均衡を圖ると共に、國防、經濟、文化の發展に應じ、且つ國內各地方の均衡ある發展を圖り、新線の建設を行ふと共に、既設線の改良を圖り、運輸の敏活を期す

十一、鐵道の經營は、收支の均衡を圖ると共に、國防、經濟、文化の發展に應じ、且つ國內各地方の均衡ある發展を圖り、新線の建設を行ふと共に、既設線の改良を圖り、運輸の敏活を期す

十二、鐵道の經營は、收支の均衡を圖ると共に、國防、經濟、文化の發展に應じ、且つ國內各地方の均衡ある發展を圖り、新線の建設を行ふと共に、既設線の改良を圖り、運輸の敏活を期す

十三、鐵道の經營は、收支の均衡を圖ると共に、國防、經濟、文化の發展に應じ、且つ國內各地方の均衡ある發展を圖り、新線の建設を行ふと共に、既設線の改良を圖り、運輸の敏活を期す

十四、鐵道の經營は、收支の均衡を圖ると共に、國防、經濟、文化の發展に應じ、且つ國內各地方の均衡ある發展を圖り、新線の建設を行ふと共に、既設線の改良を圖り、運輸の敏活を期す

十五、鐵道の經營は、收支の均衡を圖ると共に、國防、經濟、文化の發展に應じ、且つ國內各地方の均衡ある發展を圖り、新線の建設を行ふと共に、既設線の改良を圖り、運輸の敏活を期す

十六、鐵道の經營は、收支の均衡を圖ると共に、國防、經濟、文化の發展に應じ、且つ國內各地方の均衡ある發展を圖り、新線の建設を行ふと共に、既設線の改良を圖り、運輸の敏活を期す

十七、鐵道の經營は、收支の均衡を圖ると共に、國防、經濟、文化の發展に應じ、且つ國內各地方の均衡ある發展を圖り、新線の建設を行ふと共に、既設線の改良を圖り、運輸の敏活を期す

十八、鐵道の經營は、收支の均衡を圖ると共に、國防、經濟、文化の發展に應じ、且つ國內各地方の均衡ある發展を圖り、新線の建設を行ふと共に、既設線の改良を圖り、運輸の敏活を期す

十九、鐵道の經營は、收支の均衡を圖ると共に、國防、經濟、文化の發展に應じ、且つ國內各地方の均衡ある發展を圖り、新線の建設を行ふと共に、既設線の改良を圖り、運輸の敏活を期す

二十、鐵道の經營は、收支の均衡を圖ると共に、國防、經濟、文化の發展に應じ、且つ國內各地方の均衡ある發展を圖り、新線の建設を行ふと共に、既設線の改良を圖り、運輸の敏活を期す

二十一、鐵道の經營は、收支の均衡を圖ると共に、國防、經濟、文化の發展に應じ、且つ國內各地方の均衡ある發展を圖り、新線の建設を行ふと共に、既設線の改良を圖り、運輸の敏活を期す

二十二、鐵道の經營は、收支の均衡を圖ると共に、國防、經濟、文化の發展に應じ、且つ國內各地方の均衡ある發展を圖り、新線の建設を行ふと共に、既設線の改良を圖り、運輸の敏活を期す

二十三、鐵道の經營は、收支の均衡を圖ると共に、國防、經濟、文化の發展に應じ、且つ國內各地方の均衡ある發展を圖り、新線の建設を行ふと共に、既設線の改良を圖り、運輸の敏活を期す

二十四、鐵道の經營は、收支の均衡を圖ると共に、國防、經濟、文化の發展に應じ、且つ國內各地方の均衡ある發展を圖り、新線の建設を行ふと共に、既設線の改良を圖り、運輸の敏活を期す

二十五、鐵道の經營は、收支の均衡を圖ると共に、國防、經濟、文化の發展に應じ、且つ國內各地方の均衡ある發展を圖り、新線の建設を行ふと共に、既設線の改良を圖り、運輸の敏活を期す

二十六、鐵道の經營は、收支の均衡を圖ると共に、國防、經濟、文化の發展に應じ、且つ國內各地方の均衡ある發展を圖り、新線の建設を行ふと共に、既設線の改良を圖り、運輸の敏活を期す

二十七、鐵道の經營は、收支の均衡を圖ると共に、國防、經濟、文化の發展に應じ、且つ國內各地方の均衡ある發展を圖り、新線の建設を行ふと共に、既設線の改良を圖り、運輸の敏活を期す

二十八、鐵道の經營は、收支の均衡を圖ると共に、國防、經濟、文化の發展に應じ、且つ國內各地方の均衡ある發展を圖り、新線の建設を行ふと共に、既設線の改良を圖り、運輸の敏活を期す

二十九、鐵道の經營は、收支の均衡を圖ると共に、國防、經濟、文化の發展に應じ、且つ國內各地方の均衡ある發展を圖り、新線の建設を行ふと共に、既設線の改良を圖り、運輸の敏活を期す

三十、鐵道の經營は、收支の均衡を圖ると共に、國防、經濟、文化の發展に應じ、且つ國內各地方の均衡ある發展を圖り、新線の建設を行ふと共に、既設線の改良を圖り、運輸の敏活を期す

三十一、鐵道の經營は、收支の均衡を圖ると共に、國防、經濟、文化の發展に應じ、且つ國內各地方の均衡ある發展を圖り、新線の建設を行ふと共に、既設線の改良を圖り、運輸の敏活を期す

三十二、鐵道の經營は、收支の均衡を圖ると共に、國防、經濟、文化の發展に應じ、且つ國內各地方の均衡ある發展を圖り、新線の建設を行ふと共に、既設線の改良を圖り、運輸の敏活を期す

三十三、鐵道の經營は、收支の均衡を圖ると共に、國防、經濟、文化の發展に應じ、且つ國內各地方の均衡ある發展を圖り、新線の建設を行ふと共に、既設線の改良を圖り、運輸の敏活を期す

三十四、鐵道の經營は、收支の均衡を圖ると共に、國防、經濟、文化の發展に應じ、且つ國內各地方の均衡ある發展を圖り、新線の建設を行ふと共に、既設線の改良を圖り、運輸の敏活を期す

三十五、鐵道の經營は、收支の均衡を圖ると共に、國防、經濟、文化の發展に應じ、且つ國內各地方の均衡ある發展を圖り、新線の建設を行ふと共に、既設線の改良を圖り、運輸の敏活を期す

三十六、鐵道の經營は、收支の均衡を圖ると共に、國防、經濟、文化の發展に應じ、且つ國內各地方の均衡ある發展を圖り、新線の建設を行ふと共に、既設線の改良を圖り、運輸の敏活を期す

三十七、鐵道の經營は、收支の均衡を圖ると共に、國防、經濟、文化の發展に應じ、且つ國內各地方の均衡ある發展を圖り、新線の建設を行ふと共に、既設線の改良を圖り、運輸の敏活を期す

三十八、鐵道の經營は、收支の均衡を圖ると共に、國防、經濟、文化の發展に應じ、且つ國內各地方の均衡ある發展を圖り、新線の建設を行ふと共に、既設線の改良を圖り、運輸の敏活を期す

三十九、鐵道の經營は、收支の均衡を圖ると共に、國防、經濟、文化の發展に應じ、且つ國內各地方の均衡ある發展を圖り、新線の建設を行ふと共に、既設線の改良を圖り、運輸の敏活を期す

四十、鐵道の經營は、收支の均衡を圖ると共に、國防、經濟、文化の發展に應じ、且つ國內各地方の均衡ある發展を圖り、新線の建設を行ふと共に、既設線の改良を圖り、運輸の敏活を期す

四十一、鐵道の經營は、收支の均衡を圖ると共に、國防、經濟、文化の發展に應じ、且つ國內各地方の均衡ある發展を圖り、新線の建設を行ふと共に、既設線の改良を圖り、運輸の敏活を期す

四十二、鐵道の經營は、收支の均衡を圖ると共に、國防、經濟、文化の發展に應じ、且つ國內各地方の均衡ある發展を圖り、新線の建設を行ふと共に、既設線の改良を圖り、運輸の敏活を期す

四十三、鐵道の經營は、收支の均衡を圖ると共に、國防、經濟、文化の發展に應じ、且つ國內各地方の均衡ある發展を圖り、新線の建設を行ふと共に、既設線の改良を圖り、運輸の敏活を期す

四十四、鐵道の經營は、收支の均衡を圖ると共に、國防、經濟、文化の發展に應じ、且つ國內各地方の均衡ある發展を圖り、新線の建設を行ふと共に、既設線の改良を圖り、運輸の敏活を期す

四十五、鐵道の經營は、收支の均衡を圖ると共に、國防、經濟、文化の發展に應じ、且つ國內各地方の均衡ある發展を圖り、新線の建設を行ふと共に、既設線の改良を圖り、運輸の敏活を期す

四十六、鐵道の經營は、收支の均衡を圖ると共に、國防、經濟、文化の發展に應じ、且つ國內各地方の均衡ある發展を圖り、新線の建設を行ふと共に、既設線の改良を圖り、運輸の敏活を期す

四十七、鐵道の經營は、收支の均衡を圖ると共に、國防、經濟、文化の發展に應じ、且つ國內各地方の均衡ある發展を圖り、新線の建設を行ふと共に、既設線の改良を圖り、運輸の敏活を期す

四十八、鐵道の經營は、收支の均衡を圖ると共に、國防、經濟、文化の發展に應じ、且つ國內各地方の均衡ある發展を圖り、新線の建設を行ふと共に、既設線の改良を圖り、運輸の敏活を期す

四十九、鐵道の經營は、收支の均衡を圖ると共に、國防、經濟、文化の發展に應じ、且つ國內各地方の均衡ある發展を圖り、新線の建設を行ふと共に、既設線の改良を圖り、運輸の敏活を期す

五十、鐵道の經營は、收支の均衡を圖ると共に、國防、經濟、文化の發展に應じ、且つ國內各地方の均衡ある發展を圖り、新線の建設を行ふと共に、既設線の改良を圖り、運輸の敏活を期す

世界各國の金準備調べ、總計では百十六億弗

國際聯盟事務局の發表

【大阪十四日發電通】國際聯盟事務局發表によると一九三二年世界に於ける中央銀行の金準備は次の通りである、尚左表には香港銀行ハノイ、ニューカレドニア、ニューカレドニア、ニューカレドニア

ホームセクション

喫煙家の悲哀

ニコチンに損はれる胃腸・呼吸器

煙草・たばこ・

◇まずまず旺んなるは婦人の喫煙熱◇

◇さて・乳兒への影響は？◇

煙草の煙には「ニコチン」が含まれて居りこれがペプシントリプシン、チヤスターゼ等の消化酵素の働きを破壊しそれが五〇%至七〇%に及びます。ニコチンは一時胃の働きを助けますが吸えつづけていると胃腸が弱くなり、ひどくなると胃潰瘍になります。ひどくなくとも胃腸がだんだん弱くなり食慾不振になる癖があります。喫煙者の大部分は慢性胃腸加答兒を持つてゐるのが多いのであります。パイプはその刺戟の強いために若い人は特に其の作用が多く仙腸が充血し胃腸が弱加し胃潰瘍となり、或は胃癌化症となり或は慢性腸加答兒となり、喫煙を慎しむ事と煙草に一種の毒化を起します

喫煙者の悪影響は世界的の学者で昨年日本に於ても煙草の研究をどうとの題で、これに関して色々の反対説が自由しましたが現今内外の学者は日本の婦人までが喫煙に関心を持つやうになりました。婦人の喫煙について一番問題になるのは、これが子供に及ぼす影響であります。先づ何人も親子が喫煙の為に重大な結果を招いた事例を聞くことがあります。ニコチンが乳汁中へ移行すると云ふことであります

北欧諸国に於いて、ニヤメル氏の調査が喫煙を奨めてゐます。同氏は十八の数字を挙げて一定量の一時間内に六厘半五本の煙草を休むことなしに喫はせた其のうち一三人の者に就いて、脳の中へ吸ひ込まず、他の者に吸つた煙草を長く口中に止めて、そして其の煙草を出す時にさせた。その結果の比較は喫後四、五時間の処で計算が出来ます様にさせた。その結果は乳汁中に移行せるニコチンの量も多く、又乳汁分泌に悪影響を及ぼすことも認められなかつたのです

次に乳兒にては乳汁一立につき約〇・〇一厘至〇・〇三厘のニコチンが移行してゐるところの我輩により、喫煙してゐる婦人の乳汁につき大体〇・〇三厘のニコチンが移行すると云ふことであります。それ故一日五、六本の紙巻煙草の喫煙は断じて害物として問題下にある。それならば、乳兒に何等の障碍を与へることなく授乳してもよいわけであります。然し乍ら十五本以上の喫煙は乳兒に対して害物作用を有することになるから無制限の喫煙は勿論戒慎すべきであると結論してゐます

◇よくするには頭を大食禁物

子供の頭

子供を丈夫にしかも利口に育てたいのは親の情として当然でありませう。この四月の新入学生を控へて、世の母親は、子供の頭がやかましい門出にいろ〳〵と心配のことでせう。

頭脳をよく出来るやうにしたいと思ふ方は普一様のお考へでありませうが、それには頭をよくせればなりません。頭脳を明晰、すつきりはつらつとさせるやうにするものではありません。小説で探偵読物に耽ふけり、又は碁将棋に熱中して頭脳を使ひ過ぎるのは禁物です。

それから、食事をするときの注意も大切です。昔から食べすぐすぐせずに早く箸をするやうなことをせずに食べるやうにと云ひますが、一家が一つの食卓に向つて、ゆつくりと静かに、楽しながら食べるやうにいたしますかうして、にこ〳〵顔よく楽しながら非常に愉快に食べることが一番よく消化するものであります。そして食後は同じ食卓で、果物又は菓子を與へるのもよろしうございます

又、神経質にならない程度としてゐますが、菓子其の他の刺戟性のものを與へませんやうにすることであります

からいものや酢味の強いものは子供には決していけないものではございません。よく辛い物を好んで食べるのを平気でゐる人がありますが、これは大変わるいことで、大人が好くものでも、子供にわるいものは止めさせねばなりません

それから生水も一切飲ませないで、煮沸した麦湯を冷しておいて與へるのもよろしい。要するに子供の頭脳をよくしやうとするには、大食させずに充分に滋養物を摂らせることであります（鳩山春子）

新刊紹介

△**キング**（四月號）　講談社大日本雄弁会、名雄四五六判、世界十傑有像世の外国野英本の結婚整容秘的運命判断並に新百個猫家など五百四十五つの財産をつけ本誌は五百四十五頁あるが十五本以上の喫煙は乳兒に対して害物作用を有することになるから無制限の喫煙は勿論戒慎すべきであると結論してゐます

△**婦人倶楽部**（四月號）　講談社大日本雄弁会、菊判四百頁余、定価六十銭、東京市本郷区駒込坂下町大日本雄弁会講談社発行

入試の檢討

父兄よ靜觀しませう

（A）

文教局督学官　井上泗泉

地位を築くこと一が新らしい出世の意味である事も亦卿かうことの出来ないものであります

以上の試験成績から見て、学校教育万能の時代は過ぎました

学校教育万能の時代は過ぎました

一定の資格が、或は学校の卒業証書が其の人の将来のすべてを支配する時代は、登用試験に過去のものとなりつつあるのであります。殊に現在小学校卒業程度の男子が其の人の人格手腕だけが其の人の運命を完全に決定することになるのを、嘆き慨するものであります。此の現状は一人の罪ならず、又社会は益々日本の過去から現在にかけての病弊に立脚して、多くの識者かしが慨して居り又社会は益々然くの如くなるべき性質を持つて居るものと思ふのであります

×　×

入試地獄緩和策は種々考慮されます、何時の世にも其の人の心と才とを磨き伸ばすに最も都合のよい所が学校であることは勿論かことの出来ない事であります、而し乍ら世の試験門に眼られ、官吏又は学士サラリーマンとなに非ざれば出世に非ずとの出世観は既に過去のもので「如何なる方面でも唯自己の人格と努力とによつて地位を築くこと一が新らしい出世の意味である事も亦卿かうことの出来ないものであります

以上の試験成績から見て、学校教育万能の時代は過ぎました

学校教育万能の時代は過ぎました

一定の資格が、或は学校の卒業証書が其の人の将来のすべてを支配する時代は、登用試験に過去のものとなりつつあるのであります。殊に現在小学校卒業程度の男子が其の人の人格手腕だけが其の人の運命を完全に決定することになるのを、嘆き慨するものであります。此の現状は一人の罪ならず、又社会は益々日本の過去から現在にかけての病弊に立脚して、多くの識者かしが慨して居り又社会は益々然くの如くなるべき性質を持つて居るものと思ふのであります

×　×

入試地獄緩和策は種々考慮されます、何時の世にも其の人の心と才とを磨き伸ばすに最も都合のよい所が学校であることは勿論かことの出来ない事であります、而し乍ら世の試験門に眼られ、官吏又は学士サラリーマンとなに非ざれば出世に非ずとの出世観は既に過去のもので「如何なる方面でも唯自己の人格と努力とによつて

暗黒の赤露

自由の下に暴露

「死を脱出」の青年党員の語る赤裸の赤露

新京本社特置員　大野生

……

何が自由だ！　何が八時間労働だ！　青血か然らずんば死あるのみだ！

◇

露国革命は世界的の革命運動に発展して、露国人民は自由と平和とを得たと思ひ、歓喜の叫びを挙げたが、それは全く夢であつた。

露国人民は自由とは「全く反対の境遇に陥つた事を知つた。革命の当時に労働力をありつたけ作り、受けた生命を捧める自由があるのみだ、黒パンのカケラと香りのない茶と、僅かの砂糖と、家賃生活を奪つたが、ペ・ウの分も際のない監視とに於ける自由だ自分勝つソヴエットの為に殺つた敵義と同然から聞かされた暗やかな世界命と、働く自由のみ出されると云ふ無政の法律から何時にあるか、根本的に異なつたものがシベリヤのコルホスにカムチヤツカの鉱山に強制されたふ自由である」

◇

と叫ばれてゐるが、自分が労働者だと思つて自分の存在を知つてゐる人は一人もないでせう。

◇

北支で軍事行動か

支那軍の挑戰に激怒
關東軍首腦部が闡明

【新京十四日發總合】關東軍首腦部は長城方面の支那軍の挑戰的態度に激怒し十四日に至り北支に實力軍事行動の及ぼすを得さるべしとの強硬意見を闡明した

我軍肉彈戰を敢行し
喜峰口前面の敵掃蕩

敵の死體は谿谷を堰止む

【東京十四日發電通】十三日朝から行はれた關東軍の喜峰口前面の敵陣地に對する我軍の總攻撃は午後に入つて我軍の肉彈戰に敵は遂に潰走し午後四時頃には我軍は敵陣地を占領して敵軍の死體は谿谷を堰止めてゐる

【新京十四日發總合】十三日朝から行はれた關東軍の喜峰口前面の敵陣に對する總攻撃は午後に入つて我軍の肉彈戰に敵は遂に潰走し午後四時頃には我軍は敵陣地を占領して敵軍の死體は谿谷を堰止めてゐる

【古北口十四日發電通】川岸部隊は古北口の敵陣に對し十三日午後一時から攻撃を開始したが敵は頑強なる抵抗を試みたので我軍は一時攻撃を中止し夜間に入つて敵陣に肉迫し十四日午前一時から再び

漢文臺灣日日新報

帝國脫退聯盟通告文

十三日交於樞密院

十四日東京電。帝國政府鑑於國際連盟會議情勢。欲圖確保東洋平和之大局。及常任理事國地位。實以不能同意於國際聯盟規約之根本精神。故於過去十餘年間。為聯盟創立現聯盟國。及常任理事國。協力遂成此目的。實所欣快。然其間帝國常以熱誠。參與其事業。我國然不能不認為聯盟之現下國際社會